

Joomla Shaper Easy Image Gallery Deutsche Übersetzung

e-Book

learn-it-now.de

Easy Image Gallery

Inhaltsverzeichnis

Erste Schritte	2
Einleitung	2
Technische Anforderungen	2
So installieren Sie SP Easy Image Gallery	3
Kernfunktionen von Easy Image Gallery	3
Album	3
Kategorien	8
SP Easy Bildergalerie-Modul	14
Globale Konfiguration von Easy Image Gallery	20
Optionen	20
Erlaubnisse	21
Zuweisen von Easy Image Gallery-Elementen als Menüelement	22
Zusätzliche Tipps und Informationen	24
Galerie-Anpassung	24
Entfernen der dunklen Ebene aus Bildern	26
Bild bearbeiten	26
Wie man Phrasen übersetzt	28

Easy Image Gallery

Erste Schritte

Einleitung

SP Easy Image Gallery, eine hocheffektive Joomla-Erweiterung, wurde entwickelt, um atemberaubende Bildergalerien auf Ihrer Website zu erstellen. Diese leichtgewichtige Komponente wurde mit Blick auf Einfachheit entwickelt und bietet eine intuitive Erfahrung zum Einrichten und Verwalten von Fotoalben.

SP Easy Image Gallery ist vollgepackt mit wichtigen Funktionen, mit denen Sie visuell ansprechende Bildanzeigen erstellen können. Zu diesen Funktionen gehören die Erstellung dedizierter Alben, das nahtlose Hochladen von Bildern und eine Reihe von Anpassungsoptionen wie Miniaturansichtsanpassungen, Bundsteg- und Spaltenverwaltung und vieles mehr. Mit SP Easy Image Gallery können Sie mühelos schöne Galerien entwerfen und pflegen und so ein reibungsloses und störungsfreies Erlebnis auf Ihrer Website gewährleisten.

Es ist ein eigenständiges Joomla! Komponente (mit Modulen), die Sie auch mit den anderen (JoomShaper) Templates verwenden können.

Technische Anforderungen

Da es sich um eine Erweiterung für Joomla handelt, wird dringend empfohlen, immer die neueste stabile Version von Joomla zu verwenden, um Kompatibilität, Sicherheit und Fehlerbehebungen zu gewährleisten. Diese Komponente funktioniert nahtlos mit **Joomla 5.x, 4.x** und **3.x**.

- **PHP:** 7.4 (mindestens) oder 8.x (empfohlen)
- **MySQL:** 5.6 (mindestens) oder 5.7, 8.x (empfohlen)
- **Server:** 64-Bit-Server erforderlich. PHP 7+ und 8 bieten volle 64-Bit-Unterstützung, einschließlich nativer 64-Bit-Ganzzahlen, LFS und erhöhter Speicherlimits.
- PHP upload_max_filesize = 3M oder mehr.

Browser-Empfehlungen:

- Für die beste Erfahrung beim Bearbeiten von Inhalten verwenden Sie die neuesten Versionen moderner Browser wie **Safari, Chrome, Firefox, Opera, MS Edge** oder **Brave**.

Anmerkung: Die Unterstützung für Internet Explorer ist eingeschränkt.

Sehen Sie sich auch die grundlegenden Anforderungen von [Joomla 4.x an](#).

Easy Image Gallery

So installieren Sie SP Easy Image Gallery

Der Installationsprozess für Joomla-Erweiterungen ist derselbe wie für die Vorlagen. Beginnen Sie mit dem Herunterladen des Erweiterungspakets von der [JoomShaper-Website](#). Es enthält die Komponente und das darin enthaltene Modul.

Navigieren Sie in Ihrem Joomla-Dashboard zum **Abschnitt Systeme > Installation > Erweiterungen**. Wählen Sie die Registerkarte Paketdatei hochladen aus. Jetzt können Sie die Zip-Datei der SP Easy Image Gallery-Erweiterung per Drag & Drop verschieben oder Ihr Gerät durchsuchen, um die Zip-Datei hochzuladen. Die Erweiterung wird dann automatisch installiert.

Nach der Installation können Sie die SP Easy Image Gallery-Komponente in den Komponenten Ihres Joomla-Dashboards finden.

Kernfunktionen von Easy Image Gallery

Album

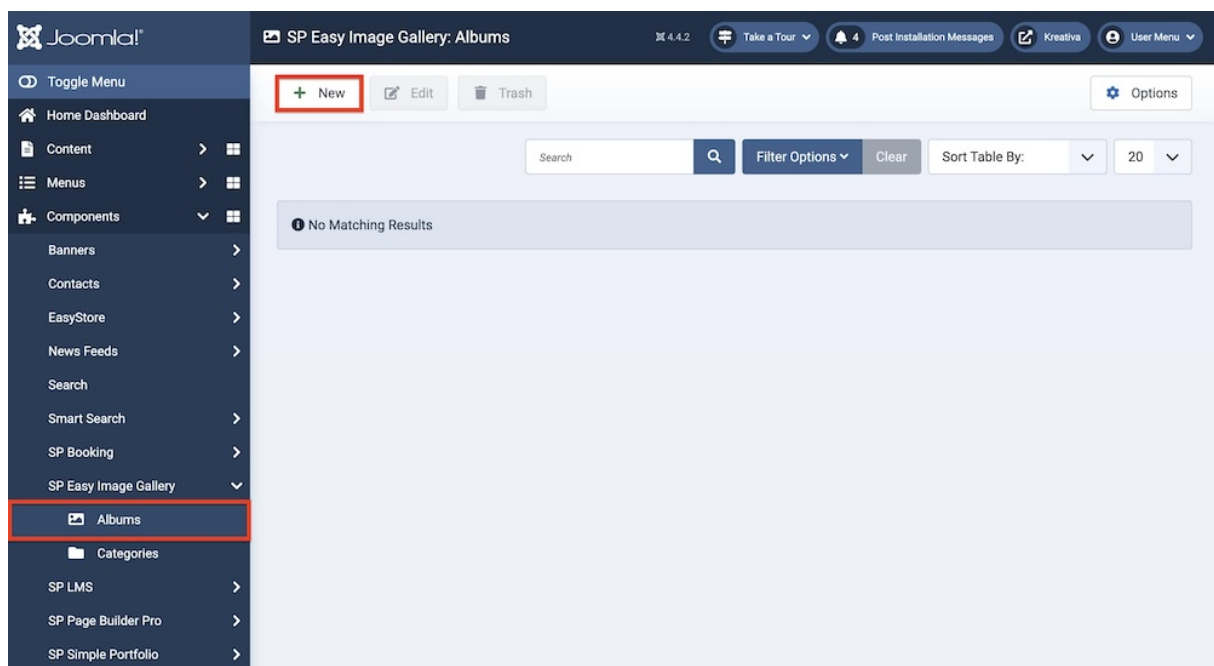

Bevor Sie SP Easy Image Gallery verwenden können, müssen Sie ein Album hinzufügen.

Alben können Ihnen helfen, die Bilder in Ihrer Galerie effizienter zu organisieren. Um eine Kategorie zu erstellen, klicken Sie in **der SP Easy Bildergalerie > Alben** auf **"+Neu"**.

Es werden zwei Registerkarten angezeigt: Beschreibung und Veröffentlichung.

Beschreibung

Easy Image Gallery

SP Easy Image Gallery: Add New Album 4.4.2 Kreativa

Save Cancel Delete

Title * Alias
Auto-generate from title
The Alias will be used as part of the URL.

Description Publishing

Edit Insert View Format Table Tools
CMS Content B I U Paragraph ...

0 WORDS

Toggle Editor

Status
Published
Set publication status.

Category
Select Category
The category that this item is assigned to. You may select an existing category or enter a new category by typing the name in the field and pressing enter.

Access
Public
The access level group that is allowed to view this item.

Language
All

Featured
Yes No

Featured Image *
Select

Unter **Beschreibung** finden Sie folgende Optionen:

Titel: Geben Sie dem Album einen Namen. Der Name sollte für die Bilder oder Elemente stehen, die in diesem Album enthalten sind.

Alias: Sie können entweder automatisch einen Alias aus dem Titel generieren oder manuell selbst einen eingeben. Wenn Sie möchten, dass der Alias automatisch generiert wird, lassen Sie das Feld leer.

Beschreibung: Eine detaillierte Beschreibung des Albums. In diesem Textfeld können Sie alle anderen relevanten Informationen zum Album beschreiben, wobei Sie die volle Kontrolle über die Schrifttypografie haben. Zu den zusätzlichen Optionen in diesem Feld gehören die Möglichkeit, CMS-Medien zur Beschreibung hinzuzufügen, externe Quellcodes für eine schnelle Bearbeitung einzufügen und vieles mehr.

Easy Image Gallery

Verlagswesen

SP Easy Image Gallery: Add New Album

4.4.2 Kreativa

Save Cancel Delete

Title *

Alias

Title The Alias will be used as part of the URL.

Description Publishing

Created Date

Created By

Modified Date

Modified By

Ordering
Select the ordering.

Hits

Keywords
An optional comma-separated list of keywords and/or phrases to be used in the HTML output.

Meta Description
An optional paragraph to be used as the description of the page in the HTML output. This will generally display in the results of search engines.

Status
Set publication status.

Category
The category that this item is assigned to. You may select an existing category or enter a new category by typing the name in the field and pressing enter.

Access
The access level group that is allowed to view this item.

Language

Featured

Featured Image *

Unter **Veröffentlichung** finden Sie die folgenden Optionen:

Erstellungsdatum: Wenn Sie auf das Kalendersymbol klicken, können Sie ein anderes Datum für das Erstellungsdatum festlegen, aber wenn Sie es leer lassen, wird automatisch das aktuelle Datum verwendet, wenn die Lektion erstellt wird.

Erstellt von: Die Person, die ein Ereignis erstellt, wird diesem Feld automatisch zugewiesen, sobald die Lektion erstellt wurde, aber ein Administrator (SuperUser) kann den Benutzer jederzeit ändern.

Änderungsdatum: In diesem Feld wird das Datum angezeigt, an dem das Album geändert wurde.

Easy Image Gallery

Geändert von: In diesem Feld wird der Benutzer angezeigt, der das Album zuletzt geändert hat.

Ordnung: Wählen Sie die Reihenfolge des Albums auf der Webseite aus.

Hits: Dieses Feld zeigt die Zugriffe des Albums bzw. die Anzahl der Klicks auf das Album an.

Schlüsselwörter: Hierbei handelt es sich um eine optionale, durch Kommas getrennte Liste von Schlüsselwörtern und/oder Phrasen, die in der HTML-Ausgabe verwendet werden sollen.

Meta-Beschreibung: Ein optionaler Absatz, der als Beschreibung der Seite in der HTML-Ausgabe verwendet werden soll. Dies wird in der Regel in den Ergebnissen von Suchmaschinen angezeigt.

Images

Easy Image Gallery

Sie erhalten die Möglichkeit, Bilder erst hinzuzufügen, nachdem Sie ein Featured Image hinzugefügt haben. Sie können Fotos von Ihrem Gerät hochladen oder Bilder auswählen, die bereits in den Medienmanager hochgeladen wurden.

Zusätzliche Einstellungen

Diese Einstellungen finden Sie auf der rechten Seite des Bildschirms im Album-Bereich.

Status: Sie können ein Ereignis ein- oder ausblenden, indem Sie seinen Status von Veröffentlicht/Unveröffentlicht ändern.

Kategorie: Die Kategorie, der dieses Element zugewiesen ist. Sie können eine vorhandene Kategorie auswählen oder eine neue Kategorie eingeben, indem Sie den Namen in das Feld eingeben und die Eingabetaste drücken.

Easy Image Gallery

Zugang: Steuert, welche Benutzergruppen diese Kategorie anzeigen können. Sie können den Zugriff auf bestimmte Kategorien basierend auf Benutzerberechtigungen einschränken. Sie können wählen zwischen

- Öffentlich
- Gast
- Registriert
- Spezial
- Superuser

Sprache: Gibt die Sprache für diese Kategorie an. Wenn Ihre Website mehrsprachig ist, können Sie die Kategorie einer bestimmten Sprache zuweisen. Wenn es in allen Sprachen verfügbar sein soll, können Sie es auf "Alle" setzen.

Befähigt: Legen Sie fest, ob dieses Album als "Empfohlen" eingestellt ist. Es wird entsprechend der von Ihnen verwendeten Vorlage im Bereich des Frontends Ihrer Website angezeigt.

Ausgewähltes Bild: Sie können ein Bild hochladen, um das Album darzustellen. Dieses Bild kann neben dem Kategorietitel im Frontend angezeigt werden. Die spezifische Bilddatei, die Sie hochladen und mit der Kategorie verknüpfen möchten. Dieses Bild wird überall dort angezeigt, wo die Kategorie aufgeführt ist, und bietet den Benutzern einen visuellen Hinweis.

Kategorien

Easy Image Gallery

Um eine neue zusätzliche Funktion zu erstellen und hinzuzufügen, gehen Sie zu Ihrem **Joomla Dashboard > Komponenten > SP Easy Bildergalerie > Kategorien** und klicken Sie auf die Schaltfläche **"+Neu"** oder **"Kategorie hinzufügen"**.

Sie finden die folgenden Registerkarten:

Kategorie

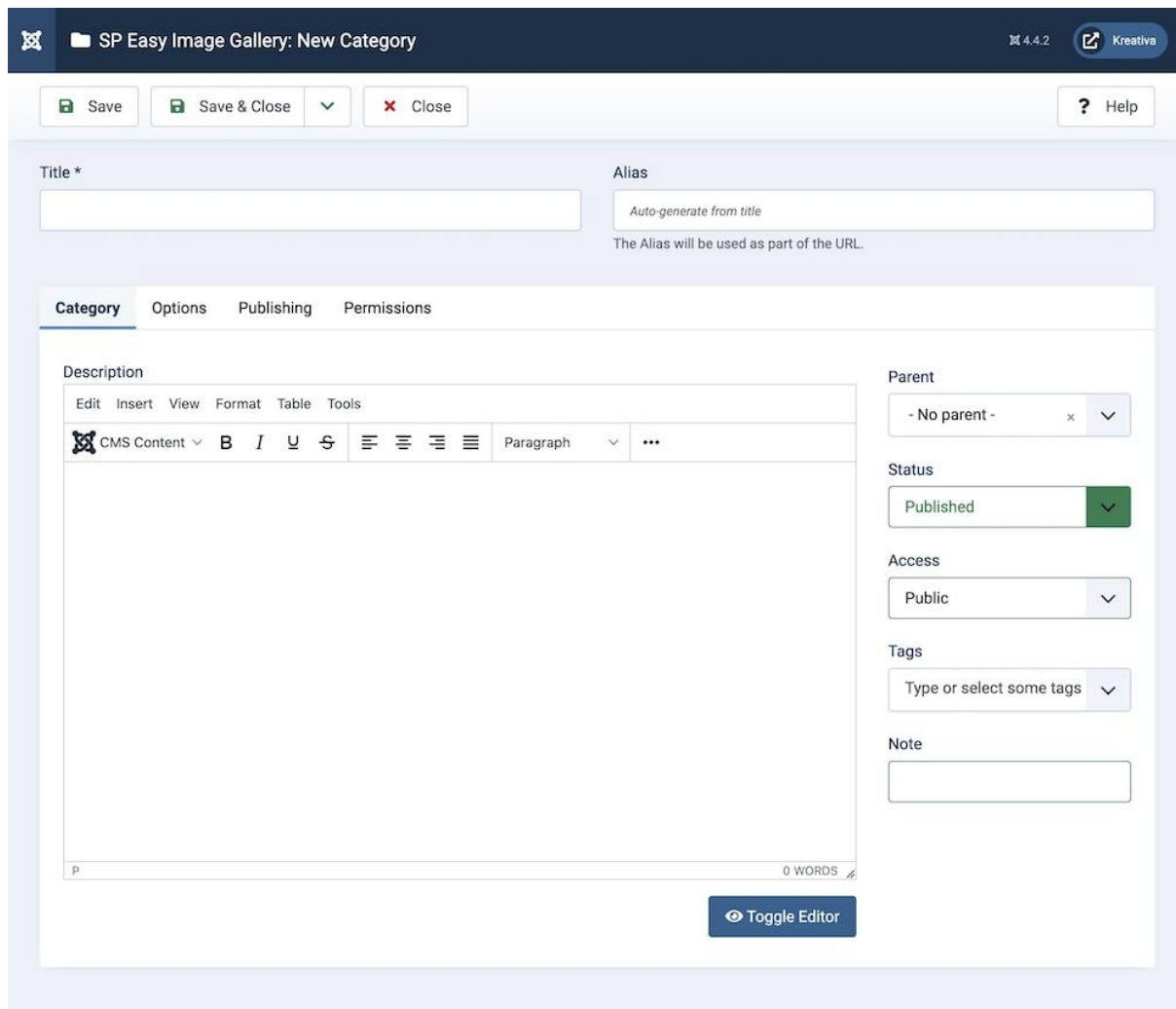

Unter **Kategorie** finden Sie folgende Optionen:

Titel: Geben Sie den Namen der Kategorie ein

Alias: Sie können entweder automatisch einen Alias aus dem Titel generieren oder manuell selbst einen eingeben. Wenn Sie möchten, dass der Alias automatisch generiert wird, lassen Sie das Feld leer.

Beschreibung: Eine detaillierte Beschreibung der Kategorie. In diesem Textfeld können Sie alle anderen relevanten Informationen zur Kategorie beschreiben, wobei Sie die volle Kontrolle über die Schrifttypografie haben. Zu den zusätzlichen Optionen in diesem Feld gehören die Möglichkeit, CMS-Medien zur Beschreibung hinzuzufügen, externe Quellcodes für eine schnelle Bearbeitung einzufügen und vieles mehr.

Easy Image Gallery

Elternteil: Über das Dropdown-Menü können Sie auswählen, ob diese Kategorie zu einer übergeordneten Kategorie gehört. Standardmäßig ist diese Option auf "Kein Elternteil" eingestellt.

Status: Sie können den Sprecher ein- oder ausblenden, indem Sie seinen Status von Veröffentlicht/Unveröffentlicht ändern.

Zugang: Steuert, welche Benutzergruppen diese Kategorie anzeigen können. Sie können den Zugriff auf bestimmte Kategorien basierend auf Benutzerberechtigungen einschränken. Sie können wählen zwischen

- Öffentlich
- Gast
- Registriert
- Spezial
- SuperUser

Schilder: Über das Dropdown-Menü können Sie ein Tag für diese Kategorie auswählen.

Anmerkung: Fügen Sie gegebenenfalls zusätzliche Hinweise zu dieser Kategorie hinzu.

Optionen

Easy Image Gallery

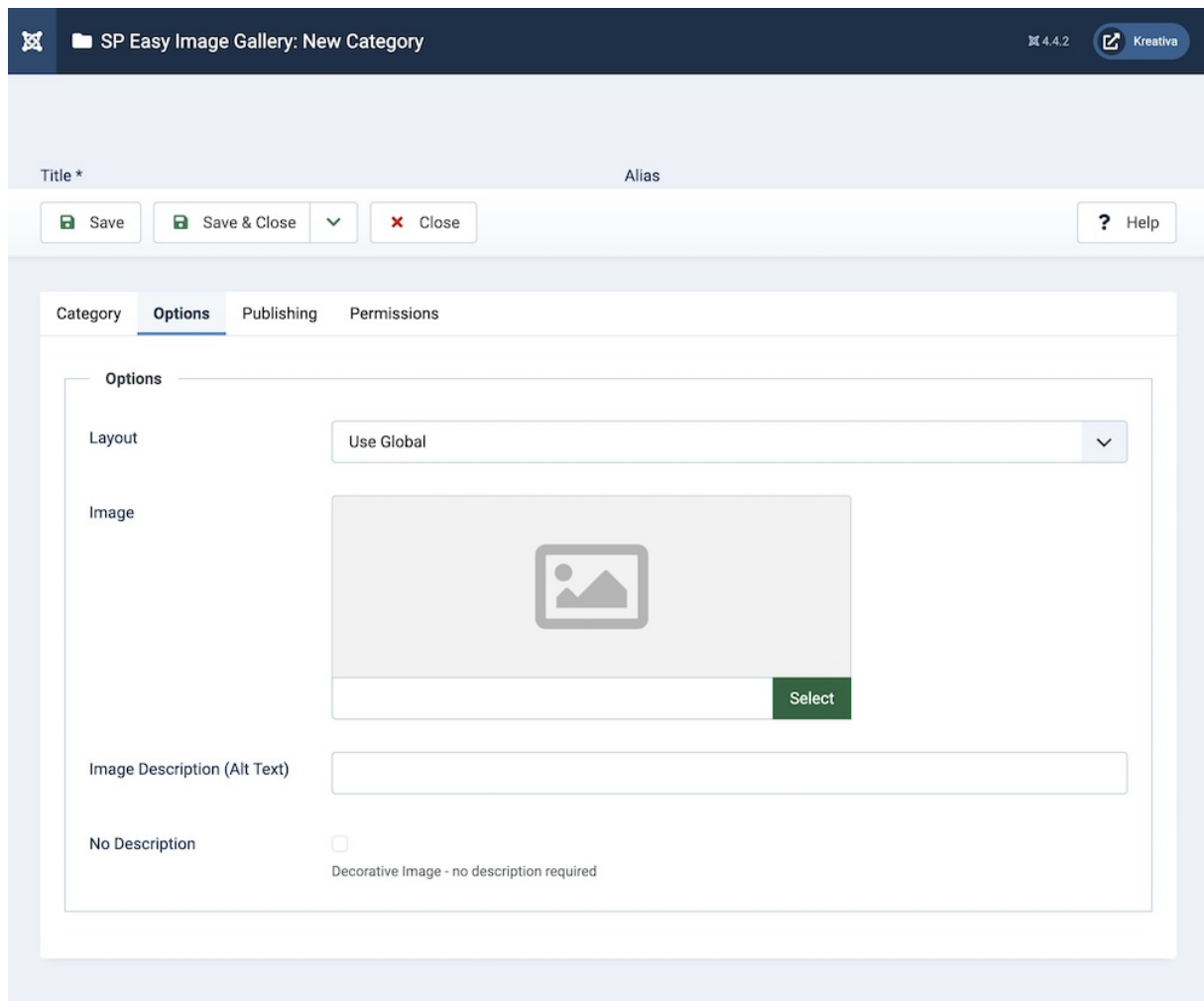

Unter **Optionen** finden Sie folgende Optionen:

Layout: Legen Sie das Layout für diese Kategorie fest. Standardmäßig ist es auf "Use Global" eingestellt.

Bild: Fügen Sie ein Bild hinzu, um die Kategorie darzustellen.

Bildbeschreibung (Alt-Text): In diesem Feld können Sie eine zusätzliche Beschreibung/einen alternativen Text für das Bild angeben.

Keine Beschreibung: Wenn Sie diese Option umschalten, wird festgelegt, ob das Bild eine Beschreibung hat oder ohne Beschreibung, d.h. ob es sich um ein "dekoratives Bild" handelt.

Verlagswesen

Easy Image Gallery

Unter **Veröffentlichung** finden Sie zwei zusätzliche Abschnitte: einen mit dem Namen **Veröffentlichen** und den anderen mit der Bezeichnung **Metadaten**.

Der erste Abschnitt, **Veröffentlichen**, enthält die folgenden Einstellungen:

Erstellungsdatum: Wenn Sie auf das Kalendersymbol klicken, können Sie ein anderes Datum für das Erstellungsdatum festlegen, aber wenn Sie es leer lassen, wird automatisch das aktuelle Datum verwendet, wenn die Lektion erstellt wird.

Erstellt von: Die Person, die ein Ereignis erstellt, wird diesem Feld automatisch zugewiesen, sobald die Lektion erstellt wurde, aber ein Administrator (SuperUser) kann den Benutzer jederzeit ändern.

Änderungsdatum: In diesem Feld wird das Datum angezeigt, an dem die Kategorie geändert wurde.

Geändert von: Dieses Feld zeigt den Benutzer an, der die Kategorie zuletzt geändert hat.

Hits: Dieses Feld zeigt die Zugriffe des Albums bzw. die Anzahl der Klicks auf die Kategorie an.

ID: In diesem Feld wird die Kategorie-ID angezeigt.

Der Abschnitt **Metadaten** enthält die folgenden Einstellungen:

Easy Image Gallery

Meta-Beschreibung: Ein optionaler Absatz, der als Beschreibung der Seite in der HTML-Ausgabe verwendet werden soll. Dies wird in der Regel in den Ergebnissen von Suchmaschinen angezeigt.

Schlüsselwörter: Hierbei handelt es sich um eine optionale, durch Kommas getrennte Liste von Schlüsselwörtern und/oder Phrasen, die in der HTML-Ausgabe verwendet werden sollen.

Verfasser: Legen Sie den Autor der Kategorie fest.

Roboter: Meta-Robots sind HTML-Tags, die Suchmaschinen anweisen, wie eine Webseite indiziert und gecrawlt werden soll, und ihre Sichtbarkeit in den Suchergebnissen steuern. Standardmäßig ist diese Option auf "Global verwenden" eingestellt.

Erlaubnisse

Action	Select New Setting	Calculated Setting
Create	Inherited	Not Allowed (Inherited)
Delete	Inherited	Not Allowed (Inherited)
Edit	Inherited	Not Allowed (Inherited)
Edit State	Inherited	Not Allowed (Inherited)

Sie können die Berechtigungen für die Kategorie steuern. Dadurch wird festgelegt, wer die Kategorie verwenden oder bearbeiten kann. Sie können zwischen Öffentlich, Gast, Manager, Administrator, Registriert, Autor, Redakteur, Herausgeber und SuperUser wählen.

Easy Image Gallery

SP Easy Bildergalerie-Modul

Sie finden die SP Easy Image **Gallery-Module** unter **Dashboard>Content>Site-Module**. Ihnen stehen folgende Optionen zur Verfügung:

Layout-Typ: Wählen Sie den Kurstyp für das Modul aus. Sie können zwischen einem Einzelalbum oder einer Albumliste wählen.

Easy Image Gallery

Optionen für einzelne Alben

Album: Wählen Sie das Album aus, das angezeigt werden soll.

Grenze: Legen Sie ein Limit für die Bilder fest, die im Album angezeigt werden sollen.

Layout des Albums: Legen Sie das Layout des Albums fest.

Spalten: Ändern Sie die Spaltennummer in die gewünschte Spalte, die auf Ihrer Webseite angezeigt werden soll.

Säulen (Tablet): Ändern Sie die Spaltennummer in die gewünschte Spalte, die in der Tablet-Version Ihrer Webseite angezeigt werden soll.

Spalten (mobil): Ändern Sie die Spaltennummer in die gewünschte Spalte, die in der mobilen Version Ihrer Webseite angezeigt werden soll.

Breite der Rinne: Ändern Sie die Rinnenbreite auf die gewünschte Rinnenbreite.

Dachrinnenbreite (Tablette): Ändern Sie die Dachrinnenbreite auf die gewünschte Dachrinnenbreite für die Tablet-Version.

Dachrinnenbreite (mobil): Ändern Sie die Rinnenbreite auf die gewünschte Rinnenbreite für die mobile Version.

Popup-Optionen

Titel der Show: Schalten Sie diese Option um, um den Titel anzuzeigen.

Beschreibung anzeigen: Schalten Sie diese Option um, um die Beschreibung anzuzeigen.

Bildanzahl anzeigen: Schalten Sie diese Option um, um die Anzahl der Bilder anzuzeigen.

Zusätzliche Einstellungen

Diese Einstellungen finden Sie auf der rechten Seite des Bildschirms im Modul.

Titel: Schalten Sie um, ob der Titel ein- oder ausgeblendet werden soll.

Position: Legen Sie die Position des Moduls innerhalb der Webseite fest.

Status: Legen Sie fest, ob es veröffentlicht, unveröffentlicht oder gelöscht wird.

Beginnen Sie mit der Veröffentlichung: Legen Sie fest, wann das Modul mit der Veröffentlichung beginnt.

Veröffentlichung beenden: Legen Sie fest, wann die Veröffentlichung des Moduls beendet wird.

Easy Image Gallery

Zugang: Legen Sie fest, welche Benutzergruppen diese Kategorie anzeigen können. Sie können den Zugriff auf bestimmte Kategorien basierend auf Benutzerberechtigungen einschränken. Sie können wählen zwischen

- Öffentlich
- Gast
- Registriert
- Spezial
- Superuser

Ordnung: Legen Sie die Bestellart fest.

Anmerkung: Fügen Sie ggf. zusätzliche Notizen hinzu.

SP Easy Bildergalerie-Modul

Easy Image Gallery

Sie finden die SP Easy Image **Gallery-Module** unter **Dashboard>Content>Site-Module**. Ihnen stehen folgende Optionen zur Verfügung:

Layout-Typ: Wählen Sie den Kurstyp für das Modul aus. Sie können zwischen einem Einzelalbum oder einer Albumliste wählen.

Optionen für einzelne Alben

Album: Wählen Sie das Album aus, das angezeigt werden soll.

Easy Image Gallery

Grenze: Legen Sie ein Limit für die Bilder fest, die im Album angezeigt werden sollen.

Layout des Albums: Legen Sie das Layout des Albums fest.

Spalten: Ändern Sie die Spaltennummer in die gewünschte Spalte, die auf Ihrer Webseite angezeigt werden soll.

Säulen (Tablet): Ändern Sie die Spaltennummer in die gewünschte Spalte, die in der Tablet-Version Ihrer Webseite angezeigt werden soll.

Spalten (mobil): Ändern Sie die Spaltennummer in die gewünschte Spalte, die in der mobilen Version Ihrer Webseite angezeigt werden soll.

Breite der Rinne: Ändern Sie die Rinnenbreite auf die gewünschte Rinnenbreite.

Dachrinnenbreite (Tablette): Ändern Sie die Dachrinnenbreite auf die gewünschte Dachrinnenbreite für die Tablet-Version.

Dachrinnenbreite (mobil): Ändern Sie die Rinnenbreite auf die gewünschte Rinnenbreite für die mobile Version.

Popup-Optionen

Titel der Show: Schalten Sie diese Option um, um den Titel anzuzeigen.

Beschreibung anzeigen: Schalten Sie diese Option um, um die Beschreibung anzuzeigen.

Bildanzahl anzeigen: Schalten Sie diese Option um, um die Anzahl der Bilder anzuzeigen.

Zusätzliche Einstellungen

Diese Einstellungen finden Sie auf der rechten Seite des Bildschirms im Modul.

Titel: Schalten Sie um, ob der Titel ein- oder ausgeblendet werden soll.

Position: Legen Sie die Position des Moduls innerhalb der Webseite fest.

Status: Legen Sie fest, ob es veröffentlicht, unveröffentlicht oder gelöscht wird.

Beginnen Sie mit der Veröffentlichung: Legen Sie fest, wann das Modul mit der Veröffentlichung beginnt.

Veröffentlichung beenden: Legen Sie fest, wann die Veröffentlichung des Moduls beendet wird.

Zugang: Legen Sie fest, welche Benutzergruppen diese Kategorie anzeigen können. Sie können den Zugriff auf bestimmte Kategorien basierend auf Benutzerberechtigungen einschränken. Sie können wählen zwischen

- Öffentlich

Easy Image Gallery

- Gast
- Registriert
- Spezial
- Superuser

Ordnung: Legen Sie die Bestellart fest.

Anmerkung: Fügen Sie ggf. zusätzliche Notizen hinzu.

Easy Image Gallery

Globale Konfiguration von Easy Image Gallery

Optionen

Breite der Miniaturansicht: Legen Sie die Breite der Miniaturansichten der Galeriebilder fest.

Höhe der Miniaturansicht: Legen Sie die Höhe der Miniaturansichten der Galeriebilder fest.

Easy Image Gallery

Erlaubnisse

Public	Action	Select New Setting	Calculated Setting
- Guest	Configure ACL & Options	Inherited	Not Allowed (Inherited)
- Manager	Access Administration Interface	Inherited	Not Allowed (Inherited)
: - Administrator	Create	Inherited	Not Allowed (Inherited)
- Registered	Delete	Inherited	Not Allowed (Inherited)
: - Author	Edit	Inherited	Not Allowed (Inherited)
: - Editor	Edit State	Inherited	Not Allowed (Inherited)
: - Publisher	Edit Own	Inherited	Not Allowed (Inherited)
- Super Users			

Sie können die globalen Berechtigungen für die Kategorie steuern. Dadurch wird festgelegt, wer die Kategorie verwenden oder bearbeiten kann. Sie können zwischen Öffentlich, Gast, Manager, Administrator, Registriert, Autor, Redakteur, Herausgeber und SuperUser wählen.

Easy Image Gallery

Zuweisen von Easy Image Gallery-Elementen als Menüelement

Zuweisen von SP Easy Image Gallery-Elementen als Menüelemente

Mit dem nativen Menümanager von Joomla können Sie verschiedene Komponenten der SP Easy Bildergalerie, wie Alben, Kategorien oder einzelne Galerien, als Menüpunkte zuweisen. Dies gibt Ihnen die Flexibilität, Galerien oder Alben auf Ihrer Website genau so zu organisieren und anzuzeigen, wie Sie es möchten. Sie können ganz einfach steuern, wie Ihre Bilder und Galerien präsentiert werden, und Ihren Besuchern ein nahtloses und visuell ansprechendes Erlebnis bieten.

So erstellen Sie einen Menüpunkt, um die Auflistungen der SP Easy Bildergalerie anzuzeigen

Greifen Sie auf den Menü-Manager zu

Navigieren Sie in Ihrem Joomla Admin Dashboard zu **Menüs > Hauptmenü > +Neu**. Sie gelangen zum Formular zum Anlegen eines neuen Menüpunktes.

Fügen Sie einen Titel hinzu und wählen Sie ein Menü aus

Geben Sie einen Titel für Ihren neuen Menüpunkt ein (z. B. "Album", "Alben" usw.). Wählen Sie dann das entsprechende Menü aus, in dem dieses Element angezeigt werden soll, z. B. das Hauptmenü.

Wählen Sie den Typ des Menüelements

Easy Image Gallery

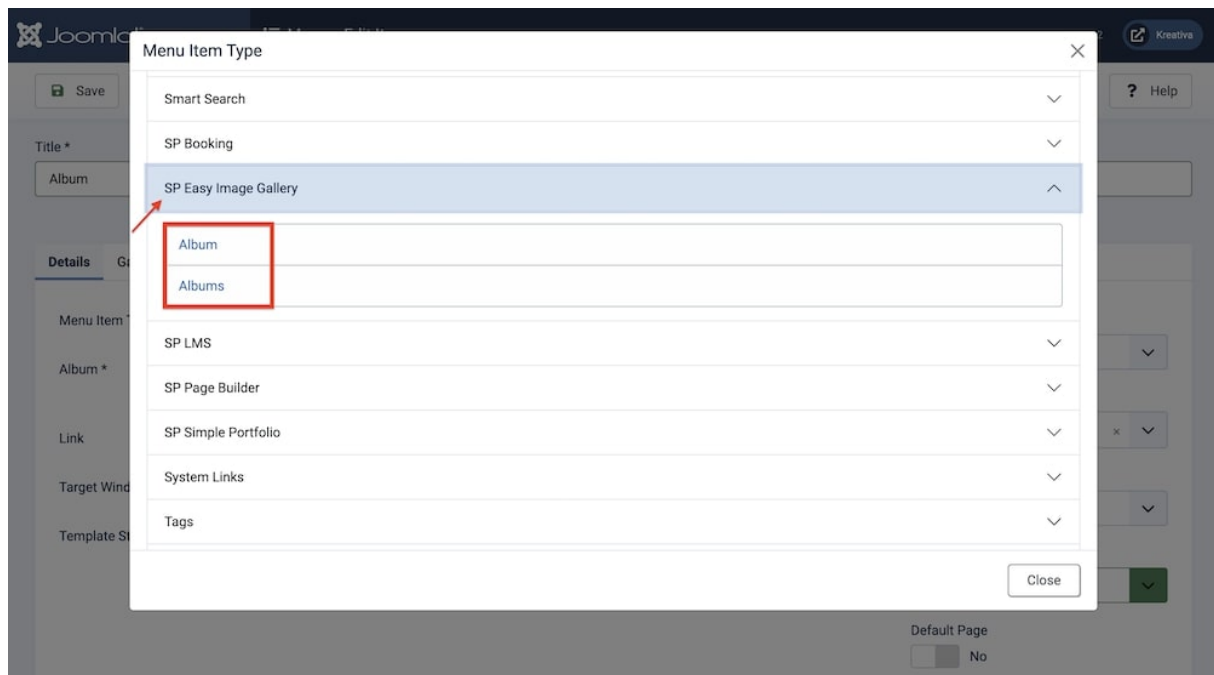

Um einen Eintrag in der SP Easy Bildergalerie als "Menüelementtyp" auszuwählen, klicken Sie auf **Auswählen**. Eine Liste der verfügbaren Elementtypen wird angezeigt. Scrollen Sie nach unten und suchen Sie SP Easy Image Gallery in der Liste.

Wählen Sie den spezifischen Inhalt aus, der angezeigt werden soll

Nachdem Sie SP Easy Image Gallery ausgewählt haben, sehen Sie Optionen wie "Album" und "Alben". Wählen Sie diejenige aus, die dem Inhalt entspricht, den Sie anzeigen möchten. Wenn Sie beispielsweise ein bestimmtes Fotoalbum präsentieren möchten, wählen Sie "Album". Auf diese Weise können Sie das Erscheinungsbild Ihrer Galerien verwalten und anpassen, um eine maßgeschneiderte und organisierte Anzeige Ihrer Bildsammlungen zu gewährleisten.

Speichern Sie Ihren Menüpunkt

Nachdem Sie den Inhaltstyp ausgewählt haben, klicken Sie auf "Speichern und schließen". Ihr neuer Menüpunkt zeigt nun den ausgewählten Inhalt der SP Easy Bildergalerie an.

Easy Image Gallery

Zusätzliche Tipps und Informationen

Galerie-Anpassung

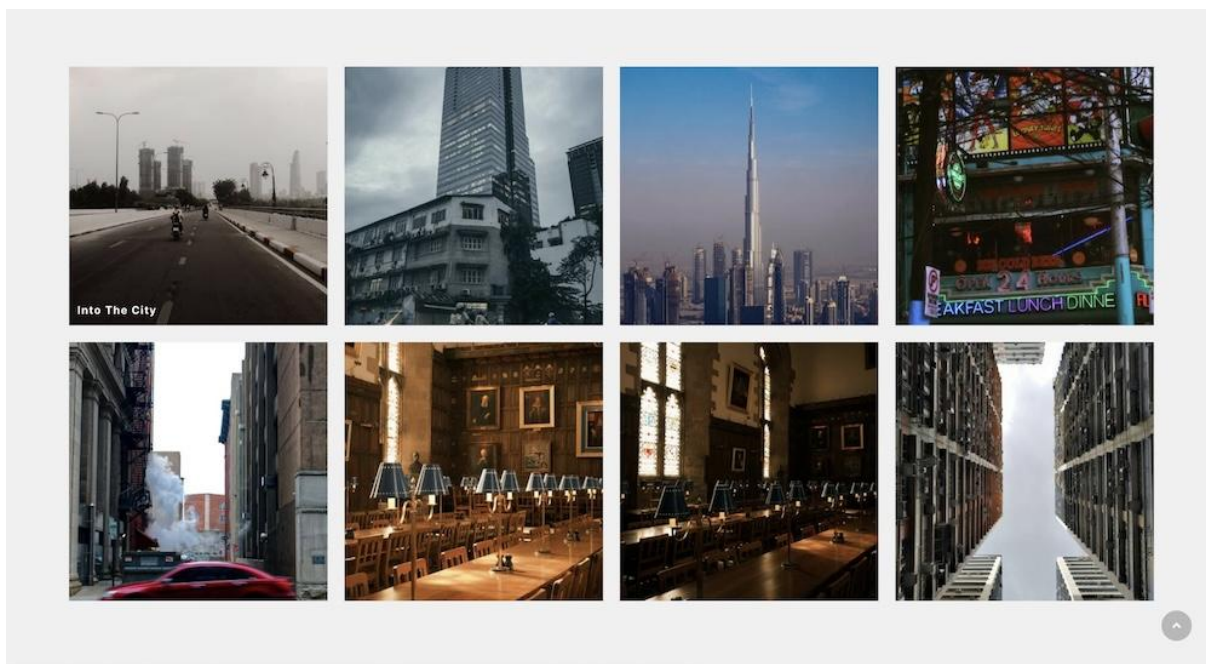

Sie können das Erscheinungsbild des Albums anpassen, indem Sie benutzerdefiniertes CSS hinzufügen. Öffnen Sie in SP Page Builder den Editor und wählen Sie das SP Easy Image Gallery Module aus. Navigieren Sie zur Registerkarte **"Stil"**, scrollen Sie nach unten und suchen Sie die Option **"Benutzerdefiniertes CSS"**, um Ihre Anpassungen anzuwenden.

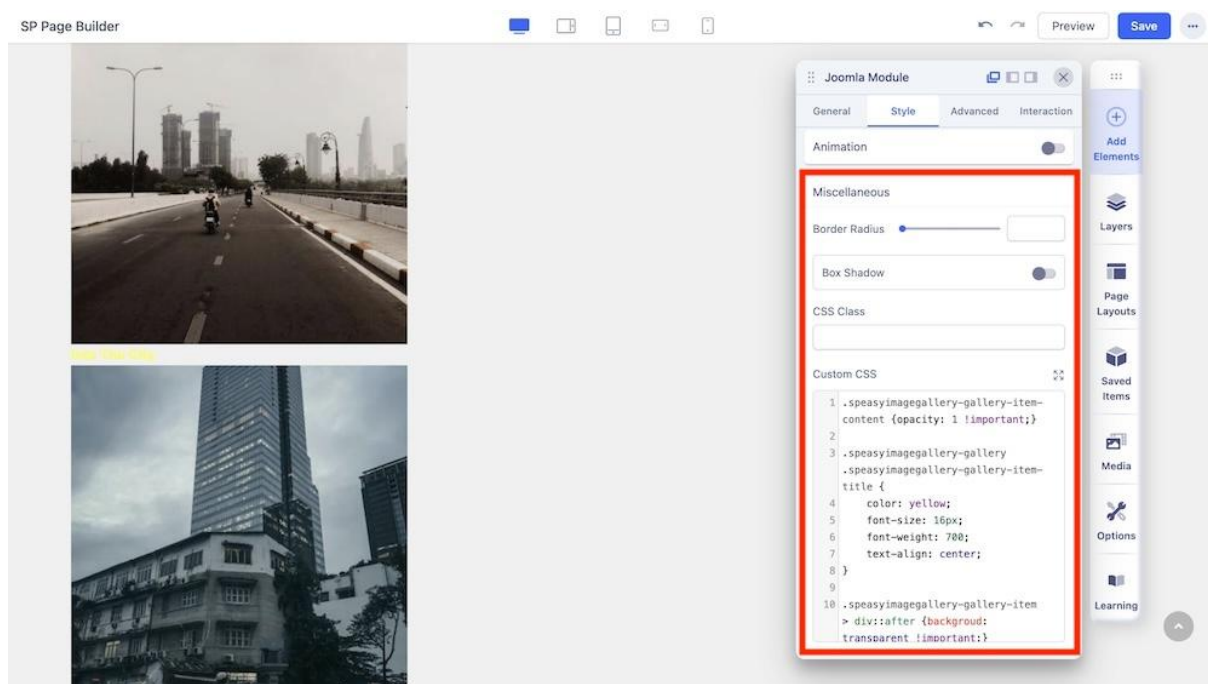

Nachdem Sie Ihren benutzerdefinierten Code hinzugefügt haben, klicken Sie auf **"Speichern"** und **"Vorschau"**, um Ihre Änderungen zu sehen.

Easy Image Gallery

Im Folgenden finden Sie einige Beispiele für Bearbeitungen, die Sie mit benutzerdefiniertem CSS vornehmen können.

Bildtitel anzeigen

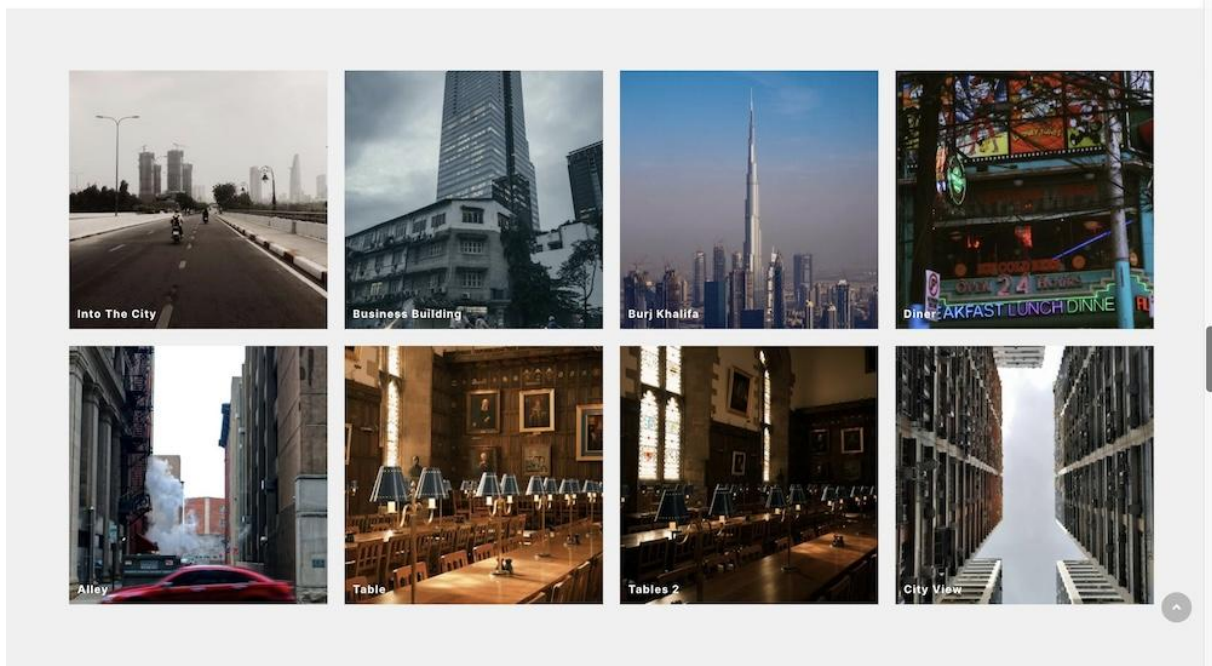

Standardmäßig werden Bildtitel erst angezeigt, wenn Sie mit der Maus darüberfahren, aber durch die Verwendung von einfachem CSS können Sie dieses Verhalten ändern, indem Sie den folgenden benutzerdefinierten Code eingeben:

```
.speasyimagegallery-gallery-item-content {opacity: 1 !important;}
```

Schriftgröße und Farbe von Bildtiteln ändern

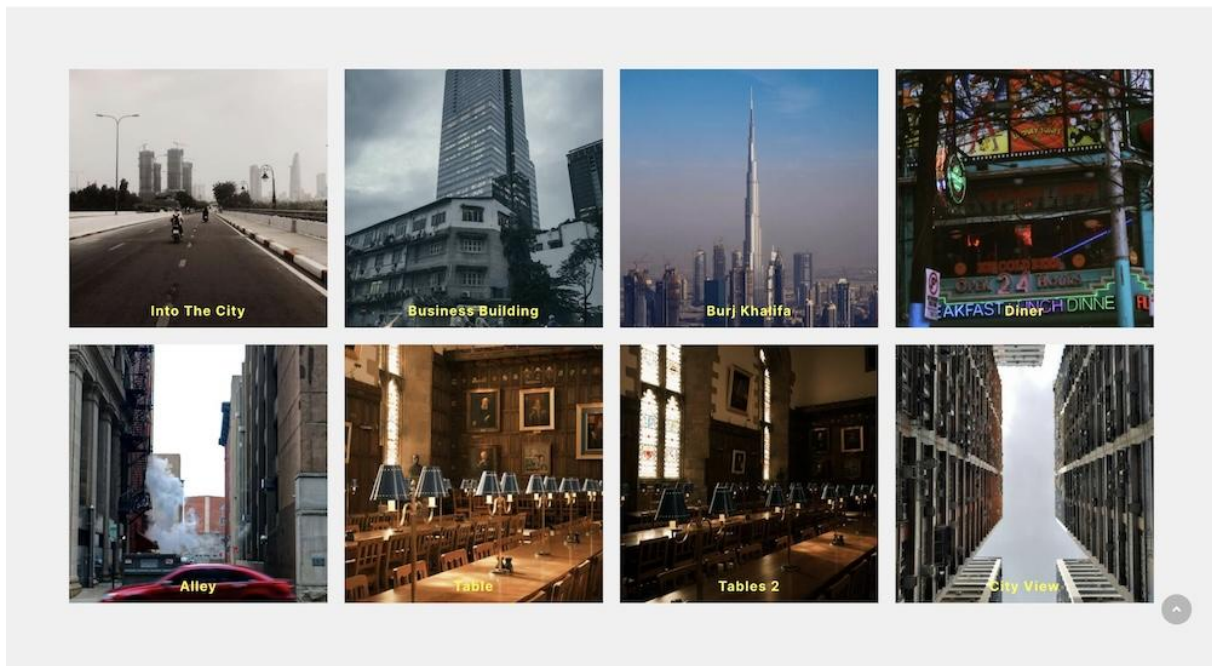

Easy Image Gallery

Einzelbildtitel können weiter angepasst werden. Sie können die Schriftgröße vergrößern und die Titelfarbe ändern oder Titel zentrieren. Hier ist ein Beispielcode:

```
.speasyimagegallery-gallery .speasyimagegallery-gallery-item-title {  
  
    color: yellow;  
  
    font-size: 16px;  
  
    font-weight: 700;  
  
    text-align: center;  
  
}
```

Entfernen der dunklen Ebene aus Bildern

Alle dargestellten Bilder aus dem ausgewählten Album haben dunkle Ebenen, die mit der folgenden Anpassung entfernt werden können:

```
.speasyimagegallery-gallery-item > div::after {background: transparent !important;}
```

Bild bearbeiten

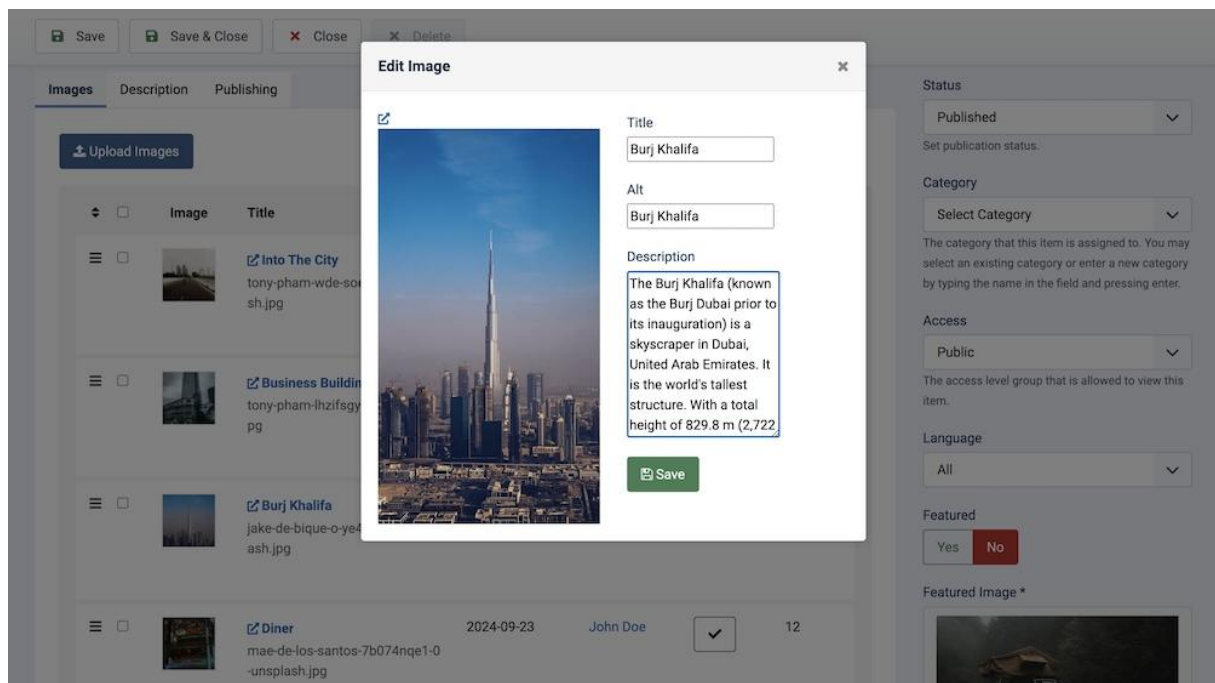

Sie können kleinere Anpassungen an den hochgeladenen Bildern vornehmen. Gehen Sie dazu zu **Dashboard>Komponenten>SP Easy Image Gallery>Alben** und klicken Sie dann auf das Album, das Sie erstellt haben.

Easy Image Gallery

Klicken Sie dort auf die Schaltfläche "**Bearbeiten**", die sich am unteren Rand jedes Bildes befindet. Es öffnet sich ein Fenster, in dem Sie den Titel, den Alt-Text und die Beschriftung des Bildes hinzufügen oder ändern können. Klicken Sie abschließend auf "**Speichern**".

Auf diese Weise können Sie mehr Kontext oder Beschreibungen für jedes Bild bereitstellen und so die Benutzererfahrung in Ihrer Galerie verbessern. Um Ihre Änderungen zu sehen, sehen Sie sich das Frontend erneut an und klicken Sie auf das Bild innerhalb des Albums. Sie werden den aktualisierten Titel und die Beschreibung bemerken, die mit dem Bild angezeigt werden.

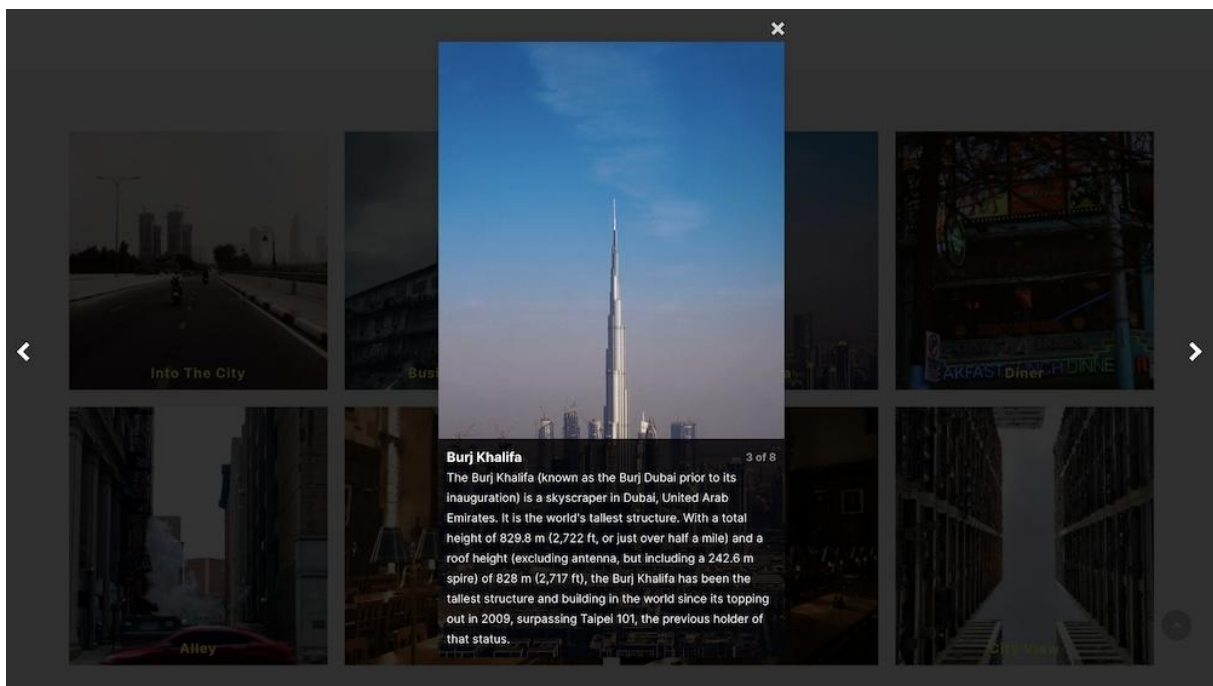

Welche Tabellen in der Datenbank (MySQL) werden von SP Image Gallery verwendet?

Wenn Sie planen, nur die Galerie von Site A nach Site B zu sichern oder zu migrieren, befolgen Sie bitte die beschriebenen Schritte. Wir können Ihnen nur grundlegende Tipps geben, der Rest liegt in Ihren Händen:

Kopieren Sie mit FTP-Galeriebilder aus dem Ordner `"/images/speasyimagegallery"`

Verwenden Sie PHPMyAdmin (aus cPanel) und exportieren Sie diese Tabellen aus der ersten Website-Datenbank, **speichern Sie sie** als eine einzige Datei (.sql):

`prefix_speasyimagegallery_albums`

`prefix_speasyimagegallery_images`

Bearbeiten Sie die gespeicherte Datei (mit dem Code-Editor), um die Datenbankpräfixe von alt in neu zu ändern, und speichern Sie die Änderungen.

Importieren Sie dann die Datei in die neue Datenbank, ebenfalls mit dem PHPMyAdmin-Tool (Sie müssen in der 2. Datenbank angemeldet sein).

Easy Image Gallery

Laden Sie die SP Easy Image Gallery-Erweiterung herunter und installieren Sie sie ([Link](#)).

System > Wartung: Datenbank > "SP Easy Image Gallery" finden, überprüfen Sie es [x] > und klicken Sie auf die Schaltfläche Struktur aktualisieren

Fügen Sie nun als letzten Schritt Komponentenansichten zum Menü hinzu.

Theoretisch sollten Sie danach eine funktionierende Galerie auf der zweiten (neuen) Domain haben.

Wie man Phrasen übersetzt

Wir sind uns einig, dass die Übersetzung ein wichtiger Bestandteil des Website-Lokalisierungsprozesses ist. SP Easy Bildergalerie wie jede andere Joomla! Sprachdateien für Komponenten. Es enthält .ini Dateien, die alle englischen Begriffe enthalten, die wir verwendet haben. Alles, was Sie tun müssen, ist die Datei(en) zu übersetzen:

- `language\en-GB\en-GB.com_speasyimagegallery.ini`
(diese Datei enthält Wörter, die im Frontend verwendet werden)
- `administrator\language\en-GB\en-GB.com_speasyimagegallery.ini`
(diese Datei enthält Wörter, die im Backend verwendet werden)

Übersetzen Sie die Zeichenfolgen in Ihre Sprache, speichern Sie sie unter dem Präfix der Muttersprache und kopieren Sie sie in Ihren Sprachordner. Datei (.ini) muss als UTF-8 ohne BOM-Codierung gespeichert werden.

Sie müssen nicht alle Zeichenfolgen aus dieser Datei übersetzen, sondern wählen Sie nur diejenigen aus, die Sie wirklich benötigen. Jede übersetzte Zeichenkette muss in doppelte Anführungszeichen gesetzt werden, immer ! Hier sind Beispielausdrücke aus dem Frontend-.ini nur aus der Datei.

```
COM_SPEASYIMAGEGALLERY_NO_ALBUMS="No Albums"  
COM_SPEASYIMAGEGALLERY_NO_IMAGES="No Images"  
COM_SPEASYIMAGEGALLERY_ERROR_ALBUM_NOT_FOUND="Album not found!"  
COM_SPEASYIMAGEGALLERY_PHOTOS="Photos"  
COM_SPEASYIMAGEGALLERY_PHOTO="Photo"
```

Nach der Übersetzung müssen Sie dann den Dateinamen
von: **en-GB.com_speasyimagegallery.ini**
in: **xx-XX** ändern. **com_speasyimagegallery.ini**

Dabei ist xx-XX ein LANG-PREFIX, z. B. de-DE – für Deutsch (Deutschland). Sobald die Phrasen in der Datei übersetzt und umbenannt wurden, können Sie Ihre Sprachdatei mit einem FTP-Client in Ihr "muttersprachliches" Sprachverzeichnis kopieren.

Easy Image Gallery

Wie man Phrasen übersetzt

Wir sind uns einig, dass die Übersetzung ein wichtiger Bestandteil des Website-Lokalisierungsprozesses ist. SP Easy Bildergalerie wie jede andere Joomla! Sprachdateien für Komponenten. Es enthält .ini Dateien, die alle englischen Begriffe enthalten, die wir verwendet haben. Alles, was Sie tun müssen, ist die Datei(en) zu übersetzen:

- `language\en-GB\en-GB.com_speasyimagegallery.ini`
(diese Datei enthält Wörter, die im Frontend verwendet werden)
- `administrator\language\en-GB\en-GB.com_speasyimagegallery.ini`
(diese Datei enthält Wörter, die im Backend verwendet werden)

Übersetzen Sie die Zeichenfolgen in Ihre Sprache, speichern Sie sie unter dem Präfix der Muttersprache und kopieren Sie sie in Ihren Sprachordner. Datei (.ini) muss als UTF-8 ohne BOM-Codierung gespeichert werden.

Sie müssen nicht alle Zeichenfolgen aus dieser Datei übersetzen, sondern wählen Sie nur diejenigen aus, die Sie wirklich benötigen. Jede übersetzte Zeichenkette muss in doppelte Anführungszeichen gesetzt werden, immer ! Hier sind Beispielausdrücke aus dem Frontend-.ini nur aus der Datei.

```
COM_SPEASYIMAGEGALLERY_NO_ALBUMS="No Albums"  
COM_SPEASYIMAGEGALLERY_NO_IMAGES="No Images"  
COM_SPEASYIMAGEGALLERY_ERROR_ALBUM_NOT_FOUND="Album not found!"  
COM_SPEASYIMAGEGALLERY_PHOTOS="Photos"  
COM_SPEASYIMAGEGALLERY_PHOTO="Photo"
```

Nach der Übersetzung müssen Sie dann den Dateinamen
von: **en-GB.com_speasyimagegallery.ini**
in: **xx-XX** ändern. **com_speasyimagegallery.ini**

Dabei ist xx-XX ein LANG-PREFIX, z. B. de-DE – für Deutsch (Deutschland). Sobald die Phrasen in der Datei übersetzt und umbenannt wurden, können Sie Ihre Sprachdatei mit einem FTP-Client in Ihr "muttersprachliches" Sprachverzeichnis kopieren.